

รายงานข้อมูลปริมาณการปล่อยก๊าซเรือนกระจก

เทศบาลเมืองทุ่งสง อำเภอทุ่งสง จังหวัดนครศรีธรรมราช



ระยะเวลา : ตุลาคม 2563 - กันยายน 2564

วันที่ออกรายงาน : กันยายน 2564

รายงานโดย : เทศบาลเมืองทุ่งสง

อำเภอทุ่งสง จังหวัดนครศรีธรรมราช

ข้อมูลพื้นฐาน

| | | | |
|---------------------|--|-----------------------------------|--|
| ชื่อเทศบาล-ที่อยู่: | เทศบาลเมืองทุ่งสง 103 ถนนชนปรีดา ตำบลปากแพรก อำเภอทุ่งสง จังหวัดนครศรีธรรมราช | | |
| ชื่อนายกเทศมนตรี: | นายทรงชัย วงษ์วัชรดำรง | | |
| วิสัยทัศน์เทศบาล : | ทุ่งสงเมืองแห่งการเรียนรู้ เมืองชุมทางนำอยู่ สู่ชุมชนเข้มแข็ง ผาสุกอย่างยั่งยืน | | |
| ขนาดเทศบาล | <input type="checkbox"/> ขนาดเล็ก | <input type="checkbox"/> ขนาดกลาง | <input checked="" type="checkbox"/> ขนาดใหญ่ |
| งบประมาณ ปี 2561 | 266,632,000 บาท(ไม่รวมงบอุดหนุน) | | |
| จำนวนประชากร: | ระบุ (1) ประชากรจำนวนตามทะเบียนราษฎร | จำนวน | 29,653คน |
| | (2) ประชากรแฝง | จำนวน | 15,000 คน |
| | (ณ 30 เดือน กันยายน พ.ศ. 2564) | | |
| ขนาดพื้นที่: | 7.17 ตารางกิโลเมตร | | |

สรุปข้อมูลด้านโครงสร้างพื้นฐาน

- การคมนาคมระหว่างจังหวัด อำเภอ และเทศบาลใกล้เคียง (ถ้ามีสนามบินในพื้นที่หรือใกล้เคียงให้ระบุ)

ทางรถยนต์ มี 2 เส้นทาง คือเริ่มต้นจากกรุงเทพฯ โดยใช้เส้นทางหมายเลข 4 (ถนนเพชรเกษม) ผ่านจังหวัดเพชรบุรี ประจวบคีรีขันธ์ และเมื่อถึงจังหวัดชุมพร เปลี่ยนมาใช้เส้นทางหมายเลข 41 ผ่านจังหวัดสุราษฎร์ธานี เข้าเขตจังหวัดนครศรีธรรมราช อ.ทุ่งสง เป็นระยะทาง 747 กิโลเมตร และทางรถไฟเป็นระยะทาง 773 กิโลเมตร ส่วนทางหลวงแผ่นดินหมายเลข 403 (เขตเทศบาลเมืองทุ่งสง อำเภอห้วยยอดจังหวัดตรัง) เริ่มจาก เทศบาลเมืองทุ่งสง ตำบลปากแพรก อำเภอทุ่งสง ผ่านตำบลชะมาย ตำบลที่วัง ตำบลกะปาง ไปอำเภอห้วยยอด จังหวัดตรัง และทางหลวงจังหวัดหมายเลข 4110 เชื่อมการคมนาคมระหว่างอำเภอทุ่งใหญ่ จังหวัดนครศรีธรรมราช กับอำเภอทุ่งสง เป็นต้น

รถโดยสารประจำทาง มีรถโดยสารธรรมดาและรถโดยสารปรับอากาศของบริษัทขนส่ง จำกัด จัดบริการจากกรุงเทพฯ สถานีต้นทางที่ขนส่งสายใต้ ถนนปิ่นเกล้า-นครชัยศรี และที่ทุ่งสง สถานีต้นทางอยู่ที่สถานีขนส่งย่อย ทุ่งสงมีบริษัททรัพย์ไพศาลทัวร์ จำกัด สาขาทุ่งสง และสมบัติทัวร์

รถไฟ การรถไฟแห่งประเทศไทยให้บริการรถไฟสู่ อำเภอทุ่งสง ทั้งเป็นสถานีปลายทางและเป็นสถานีที่ขบวนรถผ่าน

ทางอากาศ ได้แก่ สายการบินนกแอร์ สายการบินแอร์เอเชีย และสายการบินไทยไลอ้อนส์แอร์ การเดินทางจากทุ่งสงไปท่าอากาศยานต่าง ๆ ดังนี้

| ลำดับที่ | ท่าอากาศยาน | ระยะทาง | ระยะเวลา |
|----------|--------------------------|-----------|---------------|
| 1. | ท่าอากาศยานนครศรีธรรมราช | 68.8 กม. | 1 ชม.1 นาที |
| 2. | ท่าอากาศยานกระบี่ | 101.8 กม. | 1 ชม. 35 นาที |
| 3. | ท่าอากาศยานสุราษฎร์ธานี | 138.2 กม. | 1 ชม. 52 นาที |
| 4. | ท่าอากาศยานตรัง | 81.2 กม. | 1 ชม. 5 นาที |
| 5. | ท่าอากาศยานหาดใหญ่ | 184.2 กม. | 2 ชม. 22 นาที |

- **การคมนาคมภายในเทศบาล**

ถนนคอนกรีต จำนวน 26 สาย

(1) ถนนลาดยาง จำนวน 102 สาย

(2) ถนนหินคลุก จำนวน 7 สาย

- **ข้อมูลถนน (จำนวนสายและความยาว) 136 สาย 47.874 กิโลเมตร**

- **การให้บริการไฟฟ้าสาธารณะและความครอบคลุม**

- จำนวนครัวเรือนที่ใช้ไฟฟ้า 10,968 ครัวเรือน

- พื้นที่ที่ได้รับการบริการไฟฟ้า ร้อยละ100 ของพื้นที่ทั้งหมด

- ไฟฟ้าสาธารณะ (ไฟฟ้าส่องสว่าง) จำนวน 1,610 จุด ครอบคลุมถนน 135 สาย ไฟฟ้าสัญญาณ

- ไฟจราจร 6 จุด (ตลาดนัดนาเหนือ , สีแยกชัยชุมพล , สีแยกตลาดเกษตร, สีแยกหน้าเทศบาล, สีแยกชนปรีดา , สีแยกยุทธศาสตร์)

- **การให้บริการประปาและความครอบคลุม**

(1) **หน่วยงานเจ้าของกิจการประปา**

- เทศบาลเมืองทุ่งสง

- การประปาส่วนภูมิภาค เป็นหน่วยงานเจ้าของกิจการประปารายใหญ่

- ระบบประปาของกรมโยธาธิการบางส่วน คือ ชุมชนเขาปรีดี และชุมชนบ้านในหวัง

- การประปาส่วนภูมิภาค กำลังการผลิตน้ำประปาที่ผลิตได้ต่อลูกบาศก์เมตรต่อวันและน้ำประปาที่ใช้เฉลี่ย

- จำนวนครัวเรือนที่ใช้น้ำประปา การประปาส่วนภูมิภาคสาขาทุ่งสง มีจำนวนทั้งสิ้น 10,968 ครัวเรือน

- กำลังผลิตน้ำประปา การประปาส่วนภูมิภาคสาขาทุ่งสง มีกำลังผลิต(น้ำประปา) 1,040 ลบ.ม./ ชั่วโมง เท่ากับ 24,960 ลบ.ม./วัน

- น้ำประปาที่ใช้ในเขตเทศบาลเมืองทุ่งสง จำนวน 4,840 ลบ.ม./วัน

- แหล่งน้ำดิบ ที่ใช้ผลิตน้ำประปา มีจำนวน 1 แหล่ง คือ คลองท่าแพ ปริมาณน้ำที่ใช้ผลิต 24,960 ลูกบาศก์เมตร/วัน

แหล่งน้ำดิบจากฝายมีชีวิต จำนวน 5 แห่ง คือ ฝายมีชีวิตคลองท่าแพ, ฝายมีชีวิตบริเวณ ชุมทางลัด
 โลกร้อนทุ่งสง สวนพฤษภาสิรินคร, ฝายมีชีวิตคลองท่าเลาบริเวณด้านหน้าหอสมุดประชาชนเทศบาล
 เมืองทุ่งสง, ฝายมีชีวิตชุมชนเขาปรีดี คลองท่าเลา , ฝายโหล๊ะตีต คลองท่าโหลน เพื่อแก้ปัญหาหน้า พื้นที่
 คั้นระบบนิเวศหนองป่าแก่

• ประเภทของการใช้ประโยชน์ที่ดิน

พื้นที่เกษตร 1.77 ตร.ม./ไร่ พื้นที่อยู่อาศัย 0.69 ตร.ม./ไร่ พื้นที่ป่าไม้ 2.02 ตร.ม./ไร่
 พื้นที่สวนสาธารณะ 0.33 ตร.ม./ไร่ พื้นที่ส่วนราชการ 0.21 ตร.ม./ไร่ พื้นที่การค้า 0.52 ตร.ม./ไร่
 พื้นที่อุตสาหกรรม 0.0 ตร.ม./ไร่ พื้นที่ว่างเปล่า 1.42 ตร.ม./ไร่ พื้นที่อื่นๆ (ระบุ...) 0.17 ตร.ม./ไร่

สรุปข้อมูลด้านเศรษฐกิจ

- การประกอบอาชีพของคนในเทศบาล อาชีพส่วนใหญ่ค้าขายและรับจ้าง
- จำนวนกลุ่มอาชีพ
- จำนวนและประเภทสถานประกอบการพาณิชย์และบริการ

(1) การพาณิชย์กรรมและบริการ มีผู้ประกอบการค้าในเขตเทศบาล แบ่งออกตามประเภทต่าง ๆ ดังนี้

| | |
|--|---------------|
| 1. ประกอบกิจการที่เป็นอันตรายต่อสุขภาพ | จำนวน 125 ราย |
| 2. ประกอบกิจการจำหน่าย/สะสมอาหาร | จำนวน 310 ราย |
| 3. จำหน่ายสินค้าในที่หรือทางสาธารณะ | จำนวน 783 ราย |
| 4. ผู้ประกอบการในตลาดสดเทศบาล | จำนวน 773 ราย |
| 5. โรงแรม | จำนวน 12 แห่ง |
| 5.1 โรงแรมบุญญารัตน์ | จำนวน 35 ห้อง |
| 5.2 โรงแรมเทียมฟ้า | จำนวน 27 ห้อง |
| 5.3 โรงแรมไทยวัฒนาโฮเต็ล | จำนวน 40 ห้อง |
| 5.4 โรงแรมอำนวยการ | จำนวน 15 ห้อง |
| 5.5 โรงแรมชินโน@ ทุ่งสง | จำนวน 33 ห้อง |
| 5.6 โรงแรมบุรีศรีสวรรค์ | จำนวน 22 ห้อง |
| 5.7 โรงแรมเดอะรูมรี่สวรรค์ | จำนวน 28 ห้อง |
| 5.8 โรงแรมเดอะคัลเลอร์ฟูล โฮเต็ล | จำนวน 23 ห้อง |
| 5.9 โรงแรมสวนหลวงลิฟวิ่งสวีท | จำนวน 14 ห้อง |
| 5.10 โรงแรมโต(TO) แมนชั่น | จำนวน 14 ห้อง |
| 5.11 โรงแรมเลอปาร์ค | จำนวน 70 ห้อง |
| 5.12 โรมเดอะวิลล่า | จำนวน 29 ห้อง |
| 6. แมนชั่น/อพาร์ทเมนท์ | จำนวน 7 แห่ง |

7. การพาณิชย์กรรมและการบริการ

| | | |
|----------------------------------|-------|----------|
| 7.1 สถานีบริการน้ำมัน | จำนวน | 2 แห่ง |
| 7.2 ตลาดสดเทศบาล | จำนวน | 1 แห่ง |
| 7.3 ตลาดนัดประเภท 2 | จำนวน | 1 แห่ง |
| - ตลาดนัดนาเหนือ | | |
| 7.4 ร้านค้าทั่วไป | | |
| - ร้านขายของชำและสินค้าเบ็ดเตล็ด | จำนวน | 150 แห่ง |
| 7.5 สถานธนาภิบาล | จำนวน | 1 แห่ง |
| 7.6 โรงฆ่าสัตว์ | จำนวน | 1 แห่ง |
| 7.7 ธนาคาร | จำนวน | 11 แห่ง |

(2) ธนาคารและสถาบันการเงินจำนวน 10 แห่ง

- ประกอบด้วย ธนาคารธนาชาติ ธนาคารกรุงศรีธนาคารเพื่อการเกษตรและสหกรณ์การเกษตร ธนาคารอาคารสงเคราะห์ ธนาคารออมสิน (สาขาทุ่งสงและสาขาไทยสมบุรณ์) ธนาคารทหารไทย ธนาคารกรุงไทยสาขาทุ่งสง ธนาคารกสิกรไทย ธนาคารไทยพาณิชย์ ธนาคารอิสลาม

การพาณิชย์ในเขตเทศบาลเมืองทุ่งสง ในตลาดสดเทศบาล ซึ่งจะมีแม่ค้าพ่อค้ารายย่อยประมาณ 1,200 คนเศษ แยกประเภทเนื้อหมู เนื้อวัว เนื้อไก่ ประเภทของชำ เบ็ดเตล็ด เครื่องแกง มะพร้าวขูด

มีการนำปลาจากระนอง และฝั่งอ่าวไทย จ.นครศรีธรรมราช มาขายส่งกันที่ตลาดสดเป็นจำนวนมาก นอกจากนี้ก็มีผักผลไม้ตามฤดูกาลอีกมากมาย ซึ่งพื้นที่ของตลาดสดเป็นอาคาร 4 ชั้น มีพื้นที่ทั้งสิ้น 2 ไร่ 1 งาน 5 ตารางวา ซึ่งไม่เพียงพอกับจำนวน พ่อค้าและแม่ค้าและผู้ซื้อจึงมีการวางขายบนพื้นถนน ซึ่งทางเทศบาลจะกำหนดเวลาขายและจะทำความสะอาดถนนและตลาดสดทุกวัน นอกจากนี้มีการค้าขายของทั่วไป เช่น เสื้อผ้า อาหาร เครื่องสุขภัณฑ์ เครื่องจักรกล สถานีบริการน้ำมัน

• สถานที่ท่องเที่ยวที่สำคัญ

(1) "ถ้ำตลอด" หรือที่ชาวทุ่งสงเรียกกันว่าถ้ำหลอด

เป็นถ้ำที่รู้จักกันมานานเท่าใดไม่มีหลักฐาน ปรากฏทราบเพียงแต่ว่าในปี พ.ศ.2431 นายบุญช่วย กุมารจันทร์ได้รวบรวมเงินจากผู้มีจิตศรัทธา สร้างพระพุทธรูปไสยาสน์ขึ้น ต่อมาได้สร้างพระพุทธรูปอื่น ๆ เพื่อเป็น พุทธบูชาตามลำดับ "ถ้ำตลอด" เป็นถ้ำของภูเขาวัดโคกหม้อ(วัดชัยชุมพล) สถานที่สำคัญทางประวัติศาสตร์ สมัย สงครามโลกครั้งที่ 2 ปี พ.ศ.2484 เมืองทุ่งสง ในฐานะชุมทางการคมนาคมที่สำคัญ จึงตกเป็นเป้าหมายของฝ่าย พันธมิตร และฝ่ายอักษะ ญี่ปุ่นยึดเอาเมืองทุ่งสงเป็นเป้าส่งกำลังบำรุงเพื่อขยายแนวรบสู่ประเทศพม่า เกณฑ์ แรงงานคนและปรับจุกยุทธศาสตร์พักกำลังพล โดยสร้างทางรถไฟเลียบบูเขาด้านตะวันออกภูเขาโคกหม้อจึง กลายเป็นเป้าโจมตีทางอากาศของฝ่ายสัมพันธมิตร ทำให้ถ้ำกระโจมซึ่งอยู่ด้านบนเขาพังทลายลง ต่อมาจึงเปลี่ยน ชื่อภูเขาโคกหม้อเป็นภูเขา "ชัยชุมพล" เพื่อเป็นอนุสรณ์ทางประวัติศาสตร์ ลักษณะของถ้ำตลอดหันหน้าไปทางทิศ

เหนือ และสามารถเดินทะเลได้ เมื่อเข้าไปภายในถ้ำ จะรู้สึกเย็น ภายในถ้ำมีหินงอกหินย้อยสวยงาม มีพระพุทธรูปปูนปั้นปางไสยาสน์สวยงาม 1 องค์ ความยาว 11 เมตร หันเศียรไปทางทิศใต้ตามส่วนลึกของถ้ำ พระบาทหันไป

ทางปากถ้ำ ทั้งยังมีพระพุทธรูปเทวองค์จริงประดิษฐานเรียงรายไปกับผนังถ้ำทางด้านทิศตะวันตกจนสุดถ้ำ ผนังถ้ำทั้งสองด้านเป็นภาพจิตรกรรมฝาผนังฝีมือของครูแบบ ทิชินพงศ์ ผู้มีผลงานดีเด่นทางด้านวัฒนธรรมสาขาจิตรกรรม ประจำปี 2534 จากสำนักงานคณะกรรมการวัฒนธรรมแห่งชาติ ตรงกลางปากทางเข้าถ้ำมีสิ่งโตแกะสลักจากหินขนาดใหญ่ดูโดดเด่นสวยงาม ด้านข้างปากถ้ำมีพระพุทธรูปปูนปั้นขนาดต่าง ๆ และเจดีย์ ฯลฯ บริเวณภายนอกถ้ำมีพระพุทธรูปเหมือน อันเป็นที่เคารพศรัทธาของประชาชนภาคใต้ ได้แก่ พ่อท่านคล้ายวาจาสิทธิ์ วัดธาตุน้อย, หลวงปู่คลัง วัดถลุงทอง พ่อท่านซ่ง วัดวัวหลุง, หลวงปู่ทวดวัดช้างให้ และหลวงปู่เขียว วัดทรงบอน ประดิษฐานอยู่ทั่วบริเวณของถ้ำตลอดมีพื้นที่ 21 ไร่ 2 งาน 36 ตารางวา

(2) พระชำปอก หรือ หลวงพ่อโต และ พระโพธิสัตว์กวนอิม

เมื่อปี พ.ศ.2492 มีคณะบุคคลที่นับถือและศรัทธาในพระชำปอก ได้อัญเชิญพระอัฐรูปพระชำปอกมาตั้ง ณ ศาลเจ้า ซึ่งเป็นอาคารไม้หลังเล็ก ๆ บริเวณสวนผัก บ้านนาเหนือ อำเภอทุ่งสง จังหวัดนครศรีธรรมราช เพื่อสักการบูชาเป็นเครื่องยึดเหนี่ยวจิตใจให้มุ่งกระทำความดี และได้จำลององค์พระชำปอกของวัดพนัญเชิงขึ้นเป็นไม้แกะสลัก ลงรักปิดทองขนาดหน้าตักกว้าง 18 นิ้วเพื่อกราบไหว้บูชา ด้วยความเลื่อมใสศรัทธาของประชาชนในอำเภอทุ่งสงและใกล้เคียงที่มีต่อพระชำปอก มีจำนวนมากขึ้น ในปี พ.ศ. 2514 จึงได้ร่วมกันบริจาคทรัพย์เพื่อสร้างอาคารวิหารหลังใหม่ขึ้น พร้อมนี้ได้สร้างพระพุทธรูปชำปอกองค์ใหม่เป็นปูนปั้น ขนาดหน้าตักกว้าง 52 นิ้ว เพื่อประดิษฐานเป็นพระประธานในวิหารดังปรากฏในปัจจุบัน และมี **พระโพธิสัตว์กวนอิม**

(3) สวนพฤกษาสิริรินทร

สวนสาธารณะบ้านในหวังแต่เดิม มีพื้นที่ หมดประมาณ 150 ไร่ ตั้งอยู่ที่บ้านในหวังตะวันออก บริเวณเขายายสีหวังเชื่อมต่อเขาประไพและเขาหมูแปะในเขตเทศบาลเมืองทุ่งสง อ.ทุ่งสง จ.นครศรีธรรมราช อยู่ติดในตัวเมืองทุ่งสง ริมทางหลวงแผ่นดินหมายเลข 41 ห่างจากจังหวัด นครศรีธรรมราช 55 กิโลเมตร พื้นเป็นที่ราบที่ลุ่มและเป็นภูเขา ได้รับการพระราชทานนาม จากสมเด็จพระเทพรัตนราชสุดาฯ สยามบรมราชกุมารี ชื่อว่า **“สวนพฤกษา สิริรินทร”** เป็นสถานที่พักผ่อนหย่อนใจ นันทนาการแก่ประชาชนในท้องถิ่น และเป็นจุดแวะพักผ่อนของผู้ที่เดินทางผ่าน

สรุปข้อมูลด้านสังคม

(4) จำนวนศูนย์เด็กเล็ก โรงเรียนประถมศึกษา และโรงเรียนมัธยมศึกษาในสังกัด

เทศบาลเมืองทุ่งสง ได้จัดการศึกษาและส่งเสริมการศึกษาในระดับการศึกษาขั้นพื้นฐาน จำนวน 5 โรงเรียน การศึกษาระดับปฐมวัย จำนวน 1 โรงเรียน และศูนย์พัฒนาเด็กเล็กจำนวน 2 ศูนย์ ดังนี้

1. โรงเรียนเทศบาลวัดชัยชุมพล
2. โรงเรียนเทศบาลวัดโคกสะท้อน
3. โรงเรียนมัธยมเทศบาลวัดท่าแพ
4. โรงเรียนเทศบาลบ้านนาเหนือ
5. โรงเรียนกีฬาเทศบาลเมืองทุ่งสง
6. โรงเรียนรีสอร์ทอนุบาลทุ่งสง
 - ศูนย์พัฒนาเด็กเล็กวัดชัยชุมพล
 - ศูนย์พัฒนาเด็กเล็กเขาปริตี้

(5) จำนวน ศาสนสถาน

ประชากรส่วนใหญ่นับถือศาสนาพุทธ มีสถาบันหรือองค์กรทางศาสนา มัสยิด จำนวน 1 แห่ง ศาลเจ้า จำนวน 4 แห่ง คริสตจักร จำนวน 2 แห่ง วัด จำนวน 4 แห่ง ได้แก่

1. วัดเขาปริตี้
2. วัดชัยชุมพล
3. วัดท่าแพ
4. วัดโคกสะท้อน
5. สำนักสงฆ์ถ้ำทอหูก

(6) การนับถือศาสนา

- | | | |
|------------------------|-------------|-----------------------------------|
| - ผู้นับถือศาสนาพุทธ | ร้อยละ 99 | ของจำนวนประชากรทั้งหมดในเขตเทศบาล |
| - ผู้นับถือศาสนาอิสลาม | ร้อยละ 0.29 | ของจำนวนประชากรทั้งหมดในเขตเทศบาล |
| - ผู้นับถือศาสนาคริสต์ | ร้อยละ 0.16 | ของจำนวนประชากรทั้งหมดในเขตเทศบาล |
| - ผู้นับถือศาสนาอื่น ๆ | ร้อยละ 0.05 | ของจำนวนประชากรทั้งหมดในเขตเทศบาล |

(7) ประเพณีและวัฒนธรรมท้องถิ่นที่สำคัญ

วัฒนธรรมและประเพณีท้องถิ่นที่สำคัญ ซึ่งเทศบาลถือเป็นหน้าที่ที่จะต้องจัดให้มีขึ้นในแต่ละปี ดังนี้

- ประเพณีสารทเดือนสิบ

ความสำคัญ : เป็นความเชื่อของพุทธศาสนิกชนของชาวจังหวัดนครศรีธรรมราช ซึ่งเชื่อว่าบรรพบุรุษ อันได้แก่ ปู่ ย่า ตา ยาย และญาติพี่น้องที่ล่วงลับไปแล้ว หากทำชั่วจะตกนรกกลายเป็นเปรตต้องทนทุกข์ทรมาน ในอเวจี ต้องอาศัยผลบุญที่ลูกหลานอุทิศส่วนกุศลให้แต่ละปีมายังชีพ ดังนั้น ในวันแรก 1 ค่ำเดือนสิบ คนบาปทั้งหลายที่เรียกว่าเปรต จึงถูกปล่อยตัวกลับมายังโลกมนุษย์ เพื่อมาขอส่วนบุญจากลูกหลานญาติพี่น้อง

และจะกลับไปนรกในวันแรก 15 ค่ำ เดือนสิบ ในโอกาสนี้เอง ลูกหลานและผู้ยังมีชีวิตอยู่จึงนำอาหารไปทำบุญที่วัด เพื่ออุทิศส่วนบุญส่วนกุศลให้แก่ผู้ที่ล่วงลับไปแล้ว สรุปว่าประเพณีเดือนสิบมีความสำคัญ ดังนี้

1. เป็นการแสดงความกตัญญูทวนเวลาที่ต่อบรรพบุรุษที่ล่วงลับไปแล้ว ที่ได้อบรมเลี้ยงดูลูกหลานเพื่อตอบแทนบุญคุณ ลูกหลานจึงทำบุญอุทิศส่วนกุศลไปให้
2. เป็นโอกาสได้รวมญาติที่อยู่ห่างไกล ได้พบปะทำบุญร่วมกันสร้างความรักใคร่สนิทสนมในหมู่ญาติ
3. เป็นการทำบุญในโอกาสที่ได้รับผลผลิตทางการเกษตรที่เริ่มออกผลเพราะเชื่อว่าเป็น สิริ มงคลแก่ตนเองและครอบครัว
4. ภาคใต้ฤดูฝนจะเริ่มขึ้นในปลายเดือนสิบ พระภิกษุสงฆ์บิณฑบาตลำบาก ชาวบ้านจึงจัดเสปียงอาหาร นำไปถวายพระในรูปของหมรับ ให้ทางวัดได้เก็บรักษาเป็นเสปียงสำหรับ พระภิกษุสงฆ์ ในฤดูฝน

- ประเพณีสงกรานต์ เป็นประเพณีแบบเก่าแก่

ความสำคัญ :

1. ให้ความสำคัญผู้สูงอายุ
2. สรงน้ำพระ
3. ทำบุญตักบาตร
4. รดน้ำขอพรผู้ใหญ่

- ประเพณีลากพระ

ความสำคัญ : เกิดจากความเชื่อมั่นในพระพุทธศาสนา แสดงถึงความปิติยินดีในการเสด็จกลับมาดาวดึงส์ของพระพุทธองค์ (ตรงกับ วันขึ้น 15 ค่ำ เดือน 11) การลากพระเป็นการแสดงออกถึงความสามัคคีปรองดอง และเอื้ออาทรซึ่งกันและกัน

(8) การให้บริการด้านสาธารณสุข

- **หน่วยงานภาครัฐ**

- (1) โรงพยาบาลทุ่งสง
- (2) โรงพยาบาลรถไฟ

- **หน่วยงานเอกชน**

- (1) ศูนย์สุขภาพชุมชนเทศบาลเมืองทุ่งสง (คลินิกชุมชนอบอุ่น) บริการโดยเอกชน รับเฉพาะผู้ป่วยนอก
- (2) โรงพยาบาลรวมแพทย์ทุ่งสง จำนวน 25 เตียง
- (3) ศูนย์ชันสูตรโรค จำนวน 2 แห่ง
- (4) คลินิกรักษาโรคในเขตเทศบาลเมืองทุ่งสง จำนวน 31 แห่ง

| | | |
|--|----------|------|
| (5) ศูนย์สุขภาพมูลฐานชุมชนในเขตเทศบาลเมืองทุ่งสง | จำนวน 19 | แห่ง |
| (6) คลินิกรักษาฟัน | จำนวน 7 | แห่ง |
| (7) ร้านเภสัชกรรมแผนปัจจุบัน | จำนวน 10 | แห่ง |
| (8) โรงพยาบาลสัตว์ | จำนวน 1 | แห่ง |
| (9) รักษาสัตว์ | จำนวน 3 | แห่ง |

(9) จำนวนกลุ่มทางสังคม(องค์กรภาคประชาสังคม กลุ่มอาสาสมัคร กลุ่มเด็กหรือเยาวชน NGOs)

(10) จำนวนผู้พิการ หรือกลุ่มที่ต้องการการดูแลเป็นพิเศษ

สรุปข้อมูลด้านสิ่งแวดล้อมและทรัพยากรธรรมชาติ

(11) แหล่งน้ำธรรมชาติที่สำคัญ

จากการสำรวจพบว่าแหล่งน้ำ เพื่อการเกษตรในเขตเทศบาลส่วนใหญ่ใช้น้ำฝนและจากแหล่งน้ำธรรมชาติเป็นสำคัญ เนื่องจากเป็นพื้นที่ที่ได้รับอิทธิพลจากมรสุมตะวันออกเฉียงเหนือที่พัดผ่านอำเภอไทยอย่างเต็มที่ ทำให้ฝนตกมากและมีฤดูฝนที่ยาวนาน โดยแหล่งน้ำที่สำคัญเหล่านี้ ได้แก่ คลองท่าเลา คลองท่าโหลน คลองท่าแพ ส่วนแหล่งน้ำผิวดินตามธรรมชาติ เพื่อใช้อุปโภคและบริโภคส่วนใหญ่เป็นน้ำฝนและน้ำจาก

ลำคลอง และใช้ในการเกษตรมีบางครัวเรือนที่บริโภคน้ำจากบ่อน้ำตื้นที่มีอยู่ในบริเวณครัวเรือนของตนเองอีกด้วย นอกจากนี้คลองท่าแพยังเป็นแหล่งน้ำดิบที่ใช้ในการทำน้ำประปาของการประปาส่วนภูมิภาคอำเภอทุ่งสงซึ่งให้บริการในอำเภอทุ่งสงและอำเภอนาบอน

- หนองน้ำ มี 2 แห่ง คือ หนองป่าแก และสวนพฤกษาสรินธร
- ลำคลอง มี 4 แห่ง คือ คลองท่าเลา คลองท่าโหลน คลองท่าแพ และคลองตม
- ฝายมีชีวิต มี 5 แห่ง คือ ฝายมีชีวิตคลองท่าแพ, ฝายมีชีวิตบริเวณชุมชนทางลัดโลกร้อนทุ่งสง สวนพฤกษาสรี

รินธร, ฝายมีชีวิตคลองท่าเลาบริเวณด้านหน้าหอสมุดประชาชนเทศบาลเมืองทุ่งสง, ฝายมีชีวิตชุมชนเขาปรีดี คลองท่าเลา , ฝายโหล๊ะตีด คลองท่าโหลน เพื่อแก้ปัญหา น้ำ พื้นดินระบบนิเวศหนองป่าแก

- ทำนบ มี 1 แห่ง คือ ทำนบท้องด้วงคลองตม ชุมชนยุทธศาสตร์

แหล่งน้ำใต้ดิน

มีประชาชนบางส่วนใช้น้ำบาดาลเป็นแหล่งน้ำที่ใช้สำหรับอุปโภคบริโภคภายในครัวเรือน สำหรับการผลิตน้ำประปาของการประปาส่วนภูมิภาค อำเภอทุ่งสง ไม่ได้ใช้แหล่งน้ำใต้ดิน ในการผลิตน้ำประปา

(12) ทรัพยากรธรรมชาติที่สำคัญในพื้นที่

- แร่หินปูน

(13) สถานการณ์ขยะมูลฝอยในเทศบาล และวิธีการจัดการ

ขยะมูลฝอย

- ปริมาณขยะมูลฝอยที่เกิดขึ้นในเขตเทศบาล 41.26 ตัน/วัน
- อัตราการผลิตขยะมูลฝอยต่อคนต่อวันเป็น 1.6 ก.ก
- อัตราที่กำจัดได้ จำนวน 41.26 ตัน/วัน

- รถยนต์เก็บขยะ จำนวน 5 คัน
- ส่งกำจัด ณ บ่อเอกชน 25 ตัน/วัน
- การกำจัดขยะทำโดยวิธีการกำจัดเอง
 - ผลิตเป็นขยะเชื้อเพลิง 13 ตัน/วัน
 - ผลิตแก๊สชีวภาพ 1.1 ตัน/วัน
 - ผลิตน้ำหมักชีวภาพ 50 ก.ก./วัน
 - เลี้ยงสัตว์ 50 ก.ก./วัน
 - จำหน่ายเป็นขยะรีไซเคิล 4 ตัน/เดือน

สถานที่กำจัดขยะมูลฝอย

ตั้งอยู่ที่ หมู่ที่ 6 ตำบลควนกรด อำเภอทุ่งสง จังหวัดนครศรีธรรมราช
 ตำแหน่งพิกัด X = 0573136 Y = 0895722
 พื้นที่ทั้งหมด 85 ไร่

ผลิตภัณฑ์แปรรูปจากขยะ

จากการดำเนินงานโครงการบริหารจัดการขยะมูลฝอยแบบผสมผสานตามแนวทางปรัชญาเศรษฐกิจพอเพียง ผลการดำเนินงานในปี พ.ศ.2559 ดังนี้

- ผลิตปุ๋ยจากสิ่งปฏิกูลได้ 22.64 ตัน/ปี
- ผลิตถ่านไม้จากไม้มวลเบาและกะลามะพร้าว 700 ก.ก./ปี
- ถ่านอัดแท่งได้ 619 ก.ก./ปี
- ผลิตน้ำหมักชีวภาพได้ 19,700 ลิตร/ปี
- กระดาศสา 200 แผ่น/ปี

การรณรงค์คัดแยกขยะมูลฝอยในชุมชนในรูปแบบธนาคารขยะ

- ขยะรีไซเคิล 46.20 ตัน/ปี
- ขยะเชื้อเพลิง (RDF) 527 ตัน/ปี

สารพิษและสารอันตราย

สถานประกอบการในเขตเทศบาลเมืองทุ่งสง มีสถานประกอบการที่ใช้สารเคมีอันตรายอยู่ในพื้นที่แต่สถานประกอบการเหล่านี้ยังไม่ก่อให้เกิดปัญหาด้านสิ่งแวดล้อมจากกากสารพิษและสารเคมีอันตราย โดยพิจารณาจากการที่ยังไม่เคยมีเรื่องร้องเรียนในพื้นที่

เทศบาลเมืองทุ่งสงโดยกองช่างสุขาภิบาล ได้ติดตั้งตู้รับขยะพิษจากชุมชน จำนวน 7 จุด ดังนี้

1. ชุมชนตลาดใน
2. ชุมชนตลาดสด
3. ชุมชนประชาอุทิศ
4. หน้าร้านสุรจิต
5. หน้าธนาคารกรุงเทพฯ
6. ศูนย์จักรกล
7. ชุมชนเขาปรีดี

พลังงานทดแทนจากขยะมูลฝอย

- 1) ระบบผลิตก๊าซชีวภาพจากขยะชุมชน ทดแทนเชื้อเพลิงแก๊สหุงต้ม LPG ในโรงฆ่าสัตว์เทศบาล
- 2) ศึกษาวิจัยพัฒนาระบบผลิตขยะเชื้อเพลิง

(14) สถานการณ์มลพิษทางน้ำและมลพิษอื่น ๆ และวิธีการจัดการ

- ระบบบำบัดน้ำเสียแบบระบบแผ่นชีวภาพและระบบตะกอนเร่ง (Fixed Film and Activated Sludge Syeterm)

- ระบบท่อรวบรวมขนาด 0.6 - 1 เมตร
- น้ำเสียเข้าระบบ 5,000 ลบ.ม./วัน

(15) สถานประกอบการตามพระราชบัญญัติส่งเสริมและรักษาคุณภาพสิ่งแวดล้อม พ.ศ. ๒๕๓๕ และพระราชบัญญัติ การสาธารณสุข พ.ศ. ๒๕๕๐ (กฎหมายที่เกี่ยวข้อง)

- (1) ใบอนุญาตประกอบกิจการที่เป็นอันตรายต่อสุขภาพ จำนวน 153 ร้าน
- (2) ใบอนุญาตสถานที่สะสม/จำหน่ายอาหาร จำนวน 8 ร้าน
- (3) หนังสือรับรองการแจ้งสถานที่สะสม/จำหน่ายอาหาร จำนวน 204 ร้าน
- (4) ใบอนุญาตจัดตั้งตลาด จำนวน 1 แห่ง
- (5) ใบอนุญาตจำหน่ายสินค้าในที่หรือทางสาธารณะ จำนวน 732 แผง
- (6) ใบอนุญาตประกอบกิจการประเภทที่ 3 พรบ.ควบคุมน้ำมันเชื้อเพลิง (การกักถ่ายโอน) จำนวน 2 แห่ง รวมทั้งสิ้น จำนวน 789 แห่ง

● จำนวน ตลาด

- (1) ตลาดสดเทศบาลเมืองทุ่งสง จำนวนผู้ประกอบการ 756
- (2) ตลาดนัดนาเหนือ จำนวนผู้ประกอบการ 36
- (3) ตลาดประชารัฐ ธกส. จำนวนผู้ประกอบการ 48

การวิเคราะห์ศักยภาพในการพัฒนาเทศบาล

การวิเคราะห์ศักยภาพในการพัฒนาเทศบาล

การวิเคราะห์กรอบการจัดทำยุทธศาสตร์ขององค์กรปกครองส่วนท้องถิ่น

การวิเคราะห์ศักยภาพเพื่อประเมินสถานการณ์ในการพัฒนาเทศบาลเมืองทุ่งสงในปัจจุบัน เป็นการประเมินโดยวิเคราะห์ถึงโอกาส และภาวะคุกคามหรือข้อจำกัด อันเป็นสภาวะแวดล้อมภายนอกที่มีผลต่อการพัฒนาด้านต่างๆ ของเมืองทุ่งสง รวมทั้งการวิเคราะห์จุดแข็ง จุดอ่อนของเมือง อันเป็นสภาวะแวดล้อมภายในของเมืองทุ่งสง ซึ่งทั้งหมดเป็นการประเมินสถานการณ์ของเมืองทุ่งสงในปัจจุบันโดยเป็นการตอบคำถามว่า “ปัจจุบันเมืองทุ่งสงมีสถานการณ์การพัฒนาอยู่จุดไหน” สำหรับใช้เป็นประโยชน์ในการกำหนดการดำเนินงานในอนาคตต่อไป ทั้งนี้โดยใช้เทคนิค SWOT analysis การพิจารณาถึงปัจจัยภายใน ได้แก่

จุดแข็ง (Strength – S) จุดอ่อน (Weak – W) และปัจจัยภายนอก ได้แก่ โอกาส(Opportunity – O) และอุปสรรค (Threat – T) เป็นเครื่องมือ

การวิเคราะห์สภาพแวดล้อมของเทศบาลเมืองทุ่งสงด้วยเทคนิค SWOT Analysis

การวิเคราะห์ปัจจัยภายใน (Inside Out)

| S = Strength (จุดแข็ง) | W = Weakness (จุดอ่อน) |
|---|--|
| <p>1. มีการบริหารจัดการโดยยึดหลักธรรมาภิบาล และเน้นให้พนักงานปฏิบัติงานโดยยึดหลักธรรมาภิบาล เป็นหัวใจในการปฏิบัติงานอย่างเคร่งครัด</p> <p>2. คณะผู้บริหารมีวิสัยทัศน์เน้น ส่งเสริมให้ประชาชนเกิดการเรียนรู้ ตลอดชีวิต และมีค่านิยมร่วม “การศึกษานำการพัฒนา ปวงประชามีส่วนร่วม” มีการบูรณาการในการทำงานร่วมกับทุกภาคส่วน เพื่อนำเสนอแนวทางการบริหารจัดการเพื่อพัฒนาท้องถิ่น และการดำเนินงานส่วนต่าง ๆ ให้มีประสิทธิภาพและประสิทธิผลยิ่งขึ้น</p> <p>3. คณะผู้บริหารเน้นให้มีการเปิดเผยข้อมูลข่าวสารต่าง ๆ ให้ประชาชนทราบอย่างต่อเนื่อง และสม่ำเสมอ หลากหลายช่องทางสามารถรองรับภารกิจของเทศบาลได้อย่างมีประสิทธิภาพ เช่น การแถลงข่าว, บอร์ดประชาสัมพันธ์, อินเทอร์เน็ต, เสียงตามสาย, รถประชาสัมพันธ์เคลื่อนที่, วารสารของเทศบาล ศูนย์ข้อมูลข่าวสาร, ส่งรายงานผลการติดตามและประเมินผลแผนพัฒนาเทศบาลไปยังประธานชุมชน เพื่อแจ้งให้ประชาชนภายในชุมชนทราบ ฯลฯ</p> <p>4. ทุกส่วนราชการในองค์กร ให้ความร่วมมือในการขับเคลื่อนไปสู่การปฏิบัติที่เป็นประโยชน์ในการพัฒนาเมืองอย่างเป็นรูปธรรม</p> <p>5. คณะผู้บริหารเน้นพัฒนาบุคลากรของเทศบาลได้รับการส่งเสริม และพัฒนาศักยภาพอย่างต่อเนื่อง</p> | <p>1. งบประมาณที่มีอยู่อย่างจำกัดไม่สามารถตอบสนองความต้องการปัจจัยพื้นฐานขององค์กรปกครองส่วนท้องถิ่นได้อย่างเพียงพอ หรือทันทีที่ประชาชนต้องการ</p> <p>2. ขาดการจัดเก็บข้อมูลที่มีประสิทธิภาพเพื่อใช้ประกอบการวางแผนพัฒนาเมือง</p> <p>3. การแลกเปลี่ยนองค์ความรู้ ระหว่างภายในเทศบาล และหน่วยงานอื่น ๆ ยังมีน้อย</p> <p>4. ขีดความสามารถของบุคลากรในด้านการวิจัยและพัฒนา มีน้อย</p> |

การวิเคราะห์ปัจจัยภายนอก (Outside In)

| O = Opportunity (โอกาส) | T = Threat (อุปสรรคหรือข้อจำกัด) |
|---|---|
| <p>1. พระราชบัญญัติกำหนดแผนและขั้นตอนการกระจายอำนาจให้แก่องค์กรปกครองท้องถิ่น พ.ศ. ๒๕๔๒ กำหนดให้องค์กรปกครองส่วนท้องถิ่นมีอำนาจหน้าที่ในการจัดระบบบริการสาธารณะเพื่อประโยชน์ของประชาชนในท้องถิ่น โดยที่หน่วยงานราชการส่วนกลางและส่วนภูมิภาคส่งเสริมและสนับสนุนการถ่ายโอนภารกิจให้กับเทศบาล</p> <p>2. นโยบายของรัฐบาล/จังหวัด ที่สนับสนุนส่งเสริมการดำเนินงานของท้องถิ่น เช่น การพัฒนาด้านเศรษฐกิจท้องถิ่น ระบบสาธารณสุขปโภค และสาธารณสุขการ ด้านการเกษตร ด้านการอนุรักษ์ทำให้การปฏิบัติราชการเป็นไปด้วยความเรียบร้อย</p> <p>3. อำเภอรอบนอก และส่วนราชการต่าง ๆ ที่เกี่ยวข้อง องค์กรปกครองส่วนท้องถิ่นในอำเภอรอบนอก เน้นการทำงานแบบบูรณาการ ให้การสนับสนุนช่วยเหลือร่วมกันอย่างดี ทำให้การแก้ไขปัญหาของเมืองง่ายขึ้น เช่น การป้องกันและแก้ไขปัญหาอุทกภัยอำเภอรอบนอกแบบบูรณาการ การแก้ไขปัญหาจราจร ฯลฯ</p> <p>4. ได้รับการสนับสนุนทั้งภาครัฐ เอกชน ทั้งในและต่างประเทศ เช่น บริษัทปูนซีเมนต์ไทย จำกัด ,สถาบันสิ่งแวดล้อมไทย , บริษัท K-water จากประเทศเกาหลี , คณะผู้เชี่ยวชาญด้านการบริหารจัดการน้ำภายใต้ความร่วมมือระหว่างประเทศไทย-เนเธอร์แลนด์ เป็นต้น</p> <p>5. ได้รับความไว้วางใจให้เป็นเจ้าภาพในการจัดกิจกรรมต่างๆ ในระดับภาค ระดับประเทศ เช่น การจัดการแข่งขันกีฬาการบริหารจัดการน้ำเชิงนิเวศแบบบูรณาการเชื่อมโยงทั้งต้นน้ำถึงปลายน้ำ เป็นต้น</p> <p>6. เมืองทุ่งสงเป็นศูนย์รวมทางการค้า การลงทุนพาณิชย์กรรมทำให้มีโอกาสจัดเก็บรายได้มีมากขึ้น</p> <p>7. เป็นเส้นทางผ่านและชุมทางที่เหมาะสมกับการ</p> | <p>1. ด้านสังคมและสิ่งแวดล้อม เป็นชุมชนซึ่งอยู่ใกล้ตัวจังหวัดและความทันสมัยของเทคโนโลยีเข้ามาทำให้ประชาชนในท้องถิ่นลืมนึกถึงรากฐานทางวัฒนธรรมที่มีอยู่เดิม และหันไปนิยมทางด้านวัตถุวัฒนธรรมแบบต่างชาติมากขึ้น ทำให้ส่งผลกระทบต่อฐานะทางเศรษฐกิจชุมชนและสังคมดั้งเดิม</p> <p>2. การเมืองระดับประเทศไม่มีเสถียรภาพ ทำให้การดำเนินการตามนโยบายขาดการต่อเนื่อง</p> <p>3. ในพื้นที่ยังมีปัญหาอาชญากรรม ปัญหายาเสพติด เนื่องจากความหลากหลายของประชากรที่เข้ามาทำงานในพื้นที่ส่งผลทำให้เกิดปัญหาเสพติดและอาชญากรรมเพิ่มขึ้น</p> <p>4. ปัญหาจราจรได้แก่ การจราจรแออัดในบางบริเวณ ปัญหาอุบัติเหตุบนท้องถนน การกีดขวางทางจราจร ปัญหาที่จอดรถ ประชาชนขาดวินัยจราจร เช่นการซึ่ยานพาหนะไม่เป็นระเบียบ การไม่ปฏิบัติตามเครื่องหมายจราจร การฝ่าฝืนสัญญาณไฟจราจร เป็นต้น</p> <p>5. กฎ ระเบียบ การบริหารงานรูปแบบใหม่ ทำให้ภาระงานเพิ่มขึ้น และต้องปรับตัวให้เท่าทันอยู่เสมอ</p> <p>๖. ปัญหาขยะมูลฝอยเนื่องจากการเปลี่ยนแปลงการใช้ประโยชน์ที่ดิน เปลี่ยนที่สวน ไร่นา เป็นหมู่บ้านจัดสรร จำนวนมาก มีผู้คนอพยพเข้ามาอยู่อาศัย ประกอบการธุรกิจ และค้าขายมากขึ้น ส่งผลถึงปริมาณขยะ มีมากขึ้น ๆ ทุกวัน โดยเฉพาะในช่วงเทศกาล หรือฤดูผลไม้ อาจมีปริมาณมากถึงวันละ ๕๐-๖๐ ตัน</p> |

| O = Opportunity (โอกาส) | T = Threat (อุปสรรคหรือข้อจำกัด) |
|---|----------------------------------|
| <p>ท่องเที่ยว</p> <p>8. มีหน่วยงานราชการต่างๆ ที่สำคัญหลายหน่วยงาน</p> <p>9. มีเทคโนโลยีมีราคาถูกลง ทำให้เข้าถึงและนำเทคโนโลยีต่าง ๆ มาใช้ทำงานได้ง่าย</p> <p>10. มีแหล่งเงินทุนและสถาบันการเงินที่หลากหลาย</p> <p>11. มีสถาบันการศึกษา ศูนย์การศึกษาทั้งในระบบและนอกระบบ</p> <p>12. กระทรวงศึกษาธิการเปิดโอกาสให้ท้องถิ่นมีการพัฒนาหลักสูตรท้องถิ่นที่สอดคล้องกับท้องถิ่นนั้น</p> <p>13. มีสถานีขนส่งย่อยและศูนย์กระจายสินค้าภาคใต้ logistic (มีคลังสินค้า การขนส่งสินค้าถึงผู้บริโภคได้อย่างรวดเร็ว และลดต้นทุน เกิดความปลอดภัย)</p> <p>14. ไม่มีปัญหาด้านความขัดแย้งของประชาชนระหว่างชุมชน และไม่มีปัญหาความขัดแย้งระหว่างเทศบาลกับประชาชน ทำให้ไม่มีปัญหาในการพัฒนา</p> | |

ยุทธศาสตร์การพัฒนาเทศบาล

ยุทธศาสตร์ที่ 1 พัฒนาการศึกษาศาสนา ประเพณี ศิลปวัฒนธรรม และการกีฬาแบบบูรณาการสู่คุณภาพมาตรฐานที่เหนือกว่า

ยุทธศาสตร์ที่ 2 ร่วมกันจัดวางผังเมืองพัฒนาโครงสร้างพื้นฐาน รักษาสิ่งแวดล้อม ป้องกันน้ำท่วม สูเมืองน่าอยู่อย่างยั่งยืน

ยุทธศาสตร์ที่ 3 ร่วมกันพัฒนาเศรษฐกิจและสังคมสู่คุณภาพชีวิตที่ดีกว่า

ยุทธศาสตร์ที่ 4 ปรับปรุงและพัฒนาการบริหารจัดการองค์กรเทศบาลและองค์กรชุมชนสู่การบริหารจัดการที่ดีโดยทุกภาคีมีส่วนร่วมแบบบูรณาการรองรับความเปลี่ยนแปลงสู่เทศบาลอัจฉริยะ

รางวัลหรือประกาศเกียรติคุณที่เทศบาลได้รับจนถึงปัจจุบัน

| ปี พ.ศ. | ชื่อรางวัล | จาก | ให้ |
|---------------|---|--------------------------|---------------------------|
| รางวัลปี 2550 | คนดีศรีเมืองนคร | จังหวัด นครศรีธรรมราช | นายทรงชัย วงศ์วัชรดำรง |
| | "ข้าราชการตัวอย่างแห่งปี" | จังหวัด นครศรีธรรมราช | นายทรงชัย วงศ์วัชรดำรง |
| รางวัลปี 2551 | กองทุนแม่ของแผ่นดินที่มีผลงานดีเด่นของจังหวัด | จังหวัด | ชุมชนท่าแพใต้ |

| | | | |
|---------------|---|--|----------------------------|
| | ประจำปี 2551 | นครศรีธรรมราช | |
| | รางวัลรองชนะเลิศ อันดับ 2 ระดับประถมศึกษา ในการประกวดดนตรีไทยซึ่งถ้วยพระราชทานสมเด็จพระเทพรัตนราชสุดาฯสยามบรมราชกุมารี | พระราชทานสมเด็จพระเทพรัตนราชสุดาฯสยามบรมราชกุมารี | เทศบาลเมืองทุ่งสง |
| | รางวัลชนะเลิศการประกวดการแข่งขันมโนราห์เยาวชน ระดับประถมศึกษา 2551 7 ปีซ้อน | | โรงเรียนเทศบาลบ้านนาเหนือ |
| | รับโล่รางวัล“โรงเรียนประชาธิปไตยตัวอย่าง ประจำปี 2551” | | โรงเรียนเทศบาลวัดโคกสะท้อน |
| | รางวัลชมเชย ระดับจังหวัด ประเภทตลาดขนาดใหญ่ ตามโครงการการประกวดตลาดดีมีมาตรฐาน ประจำปี 2551 | | เทศบาลเมืองทุ่งสง |
| | รางวัลต้นแบบการจัดการสิ่งปฏิกูลตามหลักสุขาภิบาล | กรมอนามัย กระทรวงสาธารณสุข และกรมส่งเสริมการปกครองส่วนท้องถิ่น | เทศบาลเมืองทุ่งสง |
| | รางวัลชนะเลิศการแข่งขันกีฬาเยาวชนแห่งชาติ ครั้งที่ 25 (ประเภทกีฬากรีฑาหญิง) | | เทศบาลเมืองทุ่งสง |
| รางวัลปี 2552 | รางวัลพระปกเกล้า ประจำปี 2552 สำหรับองค์กรปกครองส่วนท้องถิ่นที่มีความเป็นเลิศด้านการเสริมสร้างเครือข่าย รัฐ เอกชน และประชาสังคม | สถาบันพระปกเกล้าฯ | เทศบาลเมืองทุ่งสง |
| | รางวัลผู้บริหารองค์กรปกครองส่วนท้องถิ่นดีเด่น ด้านการส่งเสริมพัฒนากิจกรรมเด็กและเยาวชนประจำปี 2552 | กรมส่งเสริมการปกครองส่วนท้องถิ่น | เทศบาลเมืองทุ่งสง |
| | รางวัลที่ 2 ระดับจังหวัด ประเภทตลาดขนาดใหญ่ ตามโครงการการประกวดตลาดดีมีมาตรฐาน ประจำปี 2552 | | เทศบาลเมืองทุ่งสง |
| | รางวัลศูนย์ปฏิบัติการต่อสู้เพื่อเอาชนะยาเสพติดดีเด่น ระดับจังหวัด | จังหวัดนครศรีธรรมราช | เทศบาลเมืองทุ่งสง |

| | | | |
|-------------------------|---|---|---|
| รางวัลปี 2552 | รางวัลต้นแบบการจัดการสิ่งปฏิกูลตามหลักสุขาภิบาล | กรมอนามัย กระทรวง สาธารณสุข และกรมส่งเสริม การปกครอง ส่วนท้องถิ่น | เทศบาลเมือง ทุ่งสง |
| | รางวัลชมเชย ประเภทเทศบาลขนาดใหญ่ ตามโครงการ ประเมินเทศบาลน่าอยู่อย่างยั่งยืน ประจำปี 2552 | กรมส่งเสริม คุณภาพ สิ่งแวดล้อม สมาคมสันนิบาต เทศบาลแห่ง ประเทศไทย และมูลนิธิ สิ่งแวดล้อม | เทศบาลเมือง ทุ่งสง |
| รางวัลปี 2553 - 2554 | รางวัลพระปกเกล้า ประจำปี 2553 และประจำปี 2554 สำหรับองค์กรปกครองส่วน ท้องถิ่นที่มีความเป็นเลิศด้านการเสริมสร้างเครือข่าย รัฐ เอกชน และประชาสังคม | กรมส่งเสริมการ ปกครองส่วน ท้องถิ่น | เทศบาลเมือง ทุ่งสง |
| | รางวัล "อปท.นักพัฒนา ดูแลสิ่งแวดล้อมเมืองแร่" | กรม อุตสาหกรรม พื้นฐานและการ เหมืองแร่ | เทศบาลเมือง ทุ่งสงสง ชุมชน ทำแพได้ชุมชน บ้านโน หวัง และบริษัท ผาทองทุ่งสง จำกัด |
| | รางวัลสถานธนาอนุบาลดีเด่น รองชนะเลิศ อันดับ 1 ประเภทสถานธนาอนุบาลขนาดใหญ่ | กรมส่งเสริมการ ปกครองส่วน ท้องถิ่น | เทศบาลเมือง ทุ่งสง |
| | รางวัลรองชนะเลิศอันดับที่ 1 เทศบาลภาคใต้ที่มีการ บริหารจัดการที่ดี ประจำปี 2554 | กรมส่งเสริมการ ปกครองส่วน ท้องถิ่น | เทศบาลเมือง ทุ่งสง |
| | รางวัลรองชนะเลิศอันดับ 1 โครงการประกวดการควบคุม | กรมปศุสัตว์และ | เทศบาลเมือง |

| | | | |
|--|---|---------------------------------------|---|
| รางวัลปี 2555 | ป้องกันโรคพิษสุนัขบ้าดีเด่นระดับเขตประจำปี 2554 | กรมควบคุมโรค | ทุ่งสง |
| | รางวัลชนะเลิศและเป็นตัวอย่างที่ดีอันดับ 1 แก่หน่วยงานและองค์กรปกครองส่วนท้องถิ่น | กรมส่งเสริมการปกครองส่วนท้องถิ่น | เทศบาลเมืองทุ่งสง |
| | 14 จังหวัดภาคใต้เรื่องการจัดการภัยพิบัติธรรมชาติในภาคใต้ของประเทศไทย | สถาบันพระปกเกล้าฯ | เทศบาลเมืองทุ่งสง |
| | รางวัลพระปกเกล้าทองคำสำหรับองค์กรปกครองส่วนท้องถิ่นที่มีความเป็นเลิศด้านการเสริมสร้างเครือข่าย รัฐเอกชน และประชาสังคม | สถาบันพระปกเกล้าฯ | เทศบาลเมืองทุ่งสง |
| | รางวัลองค์กรปกครองส่วนท้องถิ่นที่มีผลงานดีเด่นด้านการป้องกันบรรเทาสาธารณภัยระดับศูนย์ป้องกันบรรเทาสาธารณภัยเขต ประจำปี 2554 ประเภทเทศบาลขนาดใหญ่ | ปภ.จังหวัดนครศรีธรรมราช | เทศบาลเมืองทุ่งสง |
| รางวัลรองชนะเลิศอันดับ 1 "อปท.นักพัฒนาดูแลสิ่งแวดล้อมเมืองแร่" | กรมอุตสาหกรรมพื้นฐานและการเหมืองแร่ | เทศบาลเมืองทุ่งสง | |
| รางวัลปี 2556 | รางวัลพระกนิรี ซึ่งเทศบาลเมืองทุ่งสง โดยนายทรงชัย วงษ์วีชรดำรง นายกเทศมนตรีเมืองทุ่งสง และนายสมใจ จิตวิรัตน์นุกูลรองนายกเทศมนตรีเมืองทุ่งสง ได้รับการคัดเลือกให้เป็นบุคคลตัวอย่างที่ประสบความสำเร็จในหน้าที่การงานชีวิตครอบครัว และสร้างผลประโยชน์ตอบแทนคืนแก่สังคมและแผ่นดินในรูปแบบต่าง ๆ สมควรเป็นแบบอย่างที่ดี “คนดี คิดดี สังคมดี ตามรอยพระยุคลบาท | | นายทรงชัย วงษ์วีชรดำรง นายกเทศมนตรีเมืองทุ่งสง และนายสมใจ จิตวิรัตน์นุกูล รอง นายกเทศมนตรีเมืองทุ่งสง |
| | ได้รับรางวัล ชนะเลิศระดับเขต เข้าประกวดโครงการรณรงค์ควบคุมป้องกันโรคพิษสุนัขบ้าของกรมปศุสัตว์ ร่วมกับกรมควบคุมโรคติดต่อ | กรมปศุสัตว์ ร่วมกับกรมควบคุมโรคติดต่อ | เทศบาลเมืองทุ่งสง |
| | รางวัลพระปกเกล้า ประจำปี 255๖ สำหรับองค์กรปกครองส่วนท้องถิ่นที่มีความเป็นเลิศด้านความโปร่งใสและส่งเสริมการมีส่วนร่วมของประชาชน | สถาบันพระปกเกล้าฯ | เทศบาลเมืองทุ่งสง |

| | | | |
|--|--|---|-------------------|
| | | | |
| รางวัลปี 2557 | รางวัลชมเชย ประเภทเทศบาลขนาดใหญ่ ตามโครงการประเมินเทศบาลน่าอยู่อย่างยั่งยืน ประจำปี 2557 | กรมส่งเสริมคุณภาพสิ่งแวดล้อม สมาคมสันนิบาตเทศบาลแห่งประเทศไทย และมูลนิธิสิ่งแวดล้อม | เทศบาลเมืองทุ่งสง |
| | รางวัลองค์กรปกครองส่วนท้องถิ่นต้นแบบด้านส่งเสริมสุขภาพและอนามัยสิ่งแวดล้อมแห่งชาติครั้งที่ ๗ | กรมอนามัย กระทรวงสาธารณสุข | เทศบาลเมืองทุ่งสง |
| รางวัลปี 2557 | วุฒิบัตรรางวัลพระปกเกล้า ประจำปี 255๗ สำหรับองค์กรปกครองส่วนท้องถิ่นที่มีความเป็นเลิศ ด้านความโปร่งใส และส่งเสริมการมีส่วนร่วมของประชาชน | สถาบันพระปกเกล้าฯ | เทศบาลเมืองทุ่งสง |
| | รางวัลชนะเลิศ ถ้วยพระราชทานสมเด็จพระเทพรัตนราชสุดาฯ สยามบรมราชกุมารี พร้อมเงินรางวัล ๔๐,๐๐๐ บาทตามโครงการรักษาดีถูกทางสร้างเสริมความซื่อสัตย์สุจริต ประจำปี๒๕๕ | สำนักงานคณะกรรมการป้องกันและปราบปรามการทุจริตแห่งชาติ | เทศบาลเมืองทุ่งสง |
| | รางวัลดีเลิศองค์กรปกครองส่วนท้องถิ่นที่มีการบริหารจัดการที่ดี ประจำปี 2557 ด้านการดูแลรักษาคุณภาพสิ่งแวดล้อม ได้รับเงินรางวัล 4,000,000 บาท | กรมส่งเสริมการปกครองส่วนท้องถิ่น | เทศบาลเมืองทุ่งสง |
| รางวัลรองชนะเลิศอันดับเทศบาลขนาดใหญ่โครงการประเมินเทศบาลด้านสิ่งแวดล้อมยั่งยืน ประจำปี 2558- ด้านการจัดการศึกษาดีเด่นขององค์กรปกครองส่วนท้องถิ่น | กรมส่งเสริมการปกครองส่วนท้องถิ่น | เทศบาลเมืองทุ่งสง | |

| | | | |
|----------------------|--|--|-------------------------------|
| <p>รางวัลปี 2559</p> | <p>- รางวัลองค์กรปกครองส่วนท้องถิ่นที่มีการบริหารจัดการ ที่ดี ประจำปี 2559 รางวัลที่ 3 (องค์กรปกครองส่วนท้องถิ่นขนาดใหญ่ ประเภทโดดเด่น) ได้รับเงินรางวัล 6,000,000 บาท นวัตกรรม เรื่อง ฟุ้งส่งกับการจัดการน้ำเชิงนิเวศด้วยฝายมีชีวิต จาก สำนักงานปลัดสำนักนายกรัฐมนตรี</p> | <p>สำนักงานปลัด สำนัก นายกรัฐมนตรี</p> | <p>เทศบาลเมือง ทุ่งสง</p> |
| <p>รางวัลปี 2559</p> | <p>- รางวัลการประกวดเมืองสิ่งแวดล้อมยั่งยืน ประจำปี 2559 (รางวัลชนะเลิศ อันดับที่ 2)</p> | <p>จากกรมส่งเสริม คุณภาพ สิ่งแวดล้อม</p> | <p>เทศบาลเมือง ทุ่งสง</p> |

| ผู้รับผิดชอบ/ผู้ประสานงาน | |
|---------------------------|--|
| โทรศัพท์: 0-7541-1342 | โทรสาร:0-7541-1515 |
| มือถือ:08-4309-3168 | E-mail: (1) thongsongsw@gmail.com (2) Anusara919@gmail.com |

2.4 โครงสร้างของเทศบาลและหน้าที่รับผิดชอบ

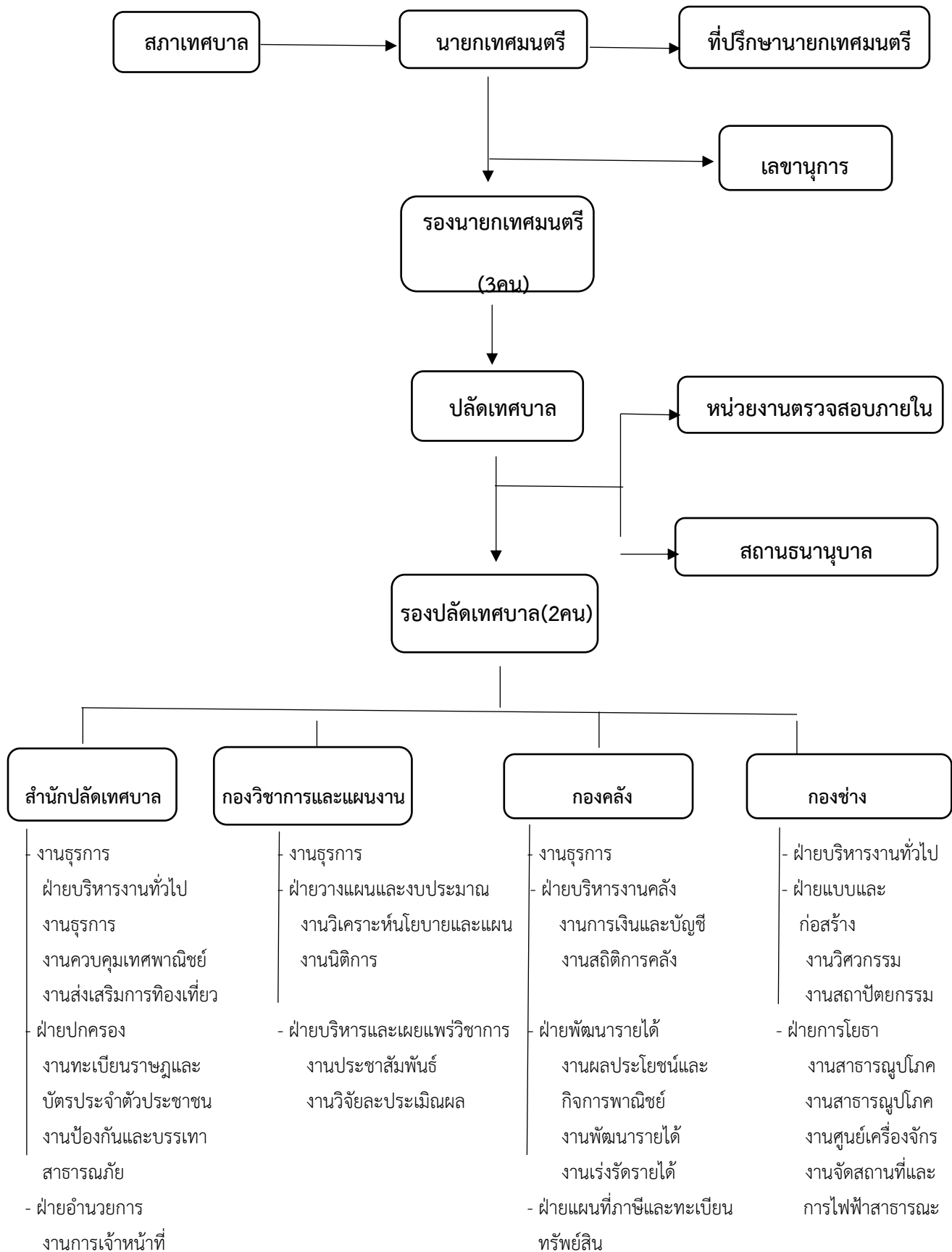

2.4 โครงสร้างของเทศบาลและหน้าที่รับผิดชอบ

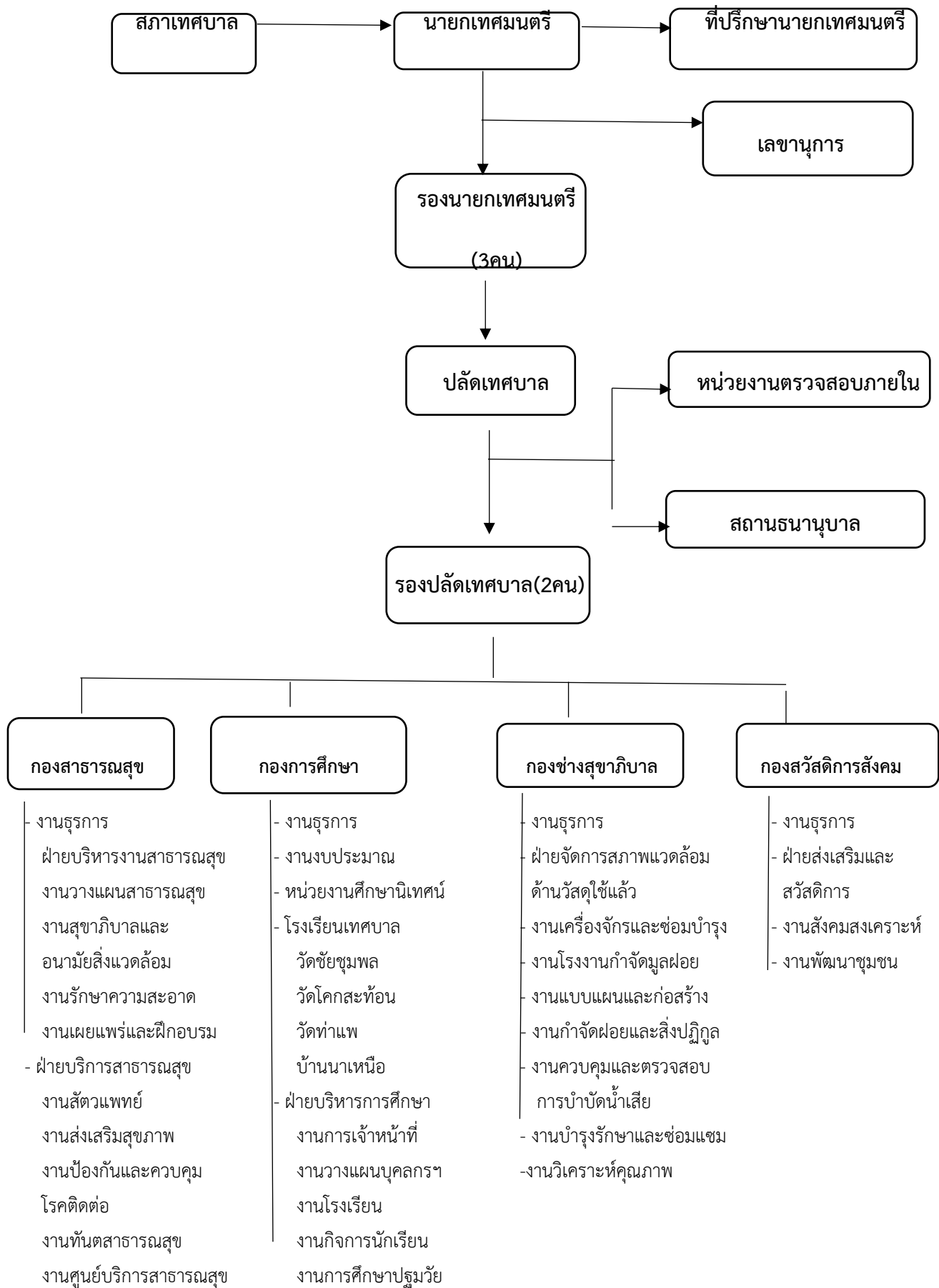

รายงานข้อมูลปฐมภูมิของบัญชีรายการก๊าซเรือนกระจก

3.1 แหล่งที่มาของการปล่อย

ปริมาณการปล่อยก๊าซเรือนกระจก

ขอบเขตของการปล่อย แหล่งที่มาของการปล่อยก๊าซเรือนกระจก

ประเภทที่ 1 การปล่อยก๊าซเรือนกระจกโดยตรง (Direct Emission)

- 1.1 การเผาไหม้ของเชื้อเพลิงที่เกิดจากแหล่งกำเนิดที่อยู่กับที่
- 1.2 การเผาไหม้ของเชื้อเพลิงที่เกิดจากแหล่งที่มีการเคลื่อนที่ได้
- 1.3 ระบบบำบัดน้ำเสียของเทศบาล
- 1.4 การจัดการของเสียอินทรีย์นำไปหมัก

ประเภทที่ 2 การปล่อยก๊าซเรือนกระจกโดยอ้อม(Indirect Emission)

- 2.1 การใช้ไฟฟ้าของสำนักงาน
- 2.2 การใช้ไฟฟ้าของสาธารณะ
- 2.3 การใช้ไฟฟ้าจราจร

ประเภทที่ 3 การปล่อยก๊าซเรือนกระจกโดยอ้อม จากแหล่งอื่น ๆ(Indirect Emission)

- 3.1 การใช้น้ำประปา
- 3.2 การนำกากของเสียไปฝังกลบที่พื้นที่อื่น

แนวทางในการบริหารจัดการเพื่อลดการปล่อยแก๊สเรือนกระจกขององค์กร

การใช้ไฟฟ้าของสำนักงานเทศบาล

ลดการใช้ไฟฟ้าของสำนักงานเทศบาล โดยให้ทุกกองสำนักงานและโรงเรียนในสังกัดเทศบาลกำหนดมาตรการประหยัดพลังงานไฟฟ้าโดยดำเนินการ

1. กำหนดมาตรการ เปิด-ปิด เครื่องปรับอากาศ
2. กำหนดระยะเวลาในการล้างระบบเครื่องปรับอากาศ
3. ติดตั้งสวิตช์ เปิด-ปิด หลอดไฟฟ้าแสงสว่างเฉพาะจุด
4. เปลี่ยนหลอดไฟฟ้าจากหลอดเดิมเป็นหลอด

การใช้เชื้อเพลิงของยานพาหนะของเทศบาล

1. ดูแลบำรุง รักษา ยานพาหนะตามระยะทาง
2. กำหนด กำหนดมาตรการการรถเท่าที่จำเป็น
3. การกำหนดเส้นทางการใช้รถรับส่งเอกสารเทศบาลศาลากลางจังหวัดนครศรีธรรมราช

ค่าของการปล่อยก๊าซเรือนกระจก Emission factor

| ชนิดเชื้อเพลิง/พลังงาน | หน่วย | ค่าแฟกเตอร์ |
|---------------------------------------|--------------------------------|----------------------------|
| 1. พลังงาน (เผาไหม้อยู่กับที่) | | |
| น้ำมันเบนซิน | ลิตร | 2.1951 Kg. CO ₂ |
| น้ำมันดีเซล | ลิตร | 2.7080 Kg. CO ₂ |
| 2. พลังงาน (เผาไหม้เคลื่อน) | | |
| น้ำมันเบนซิน | ลิตร | 2.2376 Kg. CO ₂ |
| น้ำมันดีเซล | ลิตร | 2.7446 Kg. CO ₂ |
| 3. การใช้ไฟฟ้า | | |
| การใช้พลังงานไฟฟ้า | Kwh 3.91บาท/หน่วย | 0.5821 Kg. CO ₂ |
| 4. อื่นๆ | | |
| การใช้น้ำประปา | ลูกบาศก์เมตร 27.4 บาท/หน่วย | 0.7043 Kg. CO ₂ |
| การฝังกลบขยะมูลฝอย | ตัน | 2.32 ton CO ₂ |

รายงานการใช้น้ำประปา เทศบาลเมืองทุ่งสง
ประจำปี 2564
ตุลาคม 2563 - กันยายน 2564

| เดือน | ค่าน้ำประปา (บาท) |
|------------|---------------------|
| ต.ค.-63 | 104,098.06 |
| พ.ย.-63 | 107,220.04 |
| ธ.ค.-63 | 82,831.56 |
| ม.ค.-64 | 109,762.21 |
| ก.พ.-64 | 96,272.19 |
| มี.ค.-64 | 100,799.31 |
| เม.ย.-64 | 115,958.96 |
| พ.ค.-64 | 66,862.21 |
| มิ.ย.-64 | 88,477.34 |
| ก.ค.-64 | 68,621.07 |
| ส.ค.-64 | 74,454.85 |
| ก.ย.-64 | 79,071.78 |
| รวม | 1,094,429.58 |

ค่าน้ำประปา เทศบาลเมืองทุ่งสง

ค่าน้ำประปา 1,094,429.58 บาท/ปี

$$\begin{aligned}
 \text{ปริมาณก๊าซเรือนกระจก} &= \frac{1,094,429.58}{15} \\
 &= 72,961.97 \times 0.7043 \text{ kgCO}_2 / \text{หน่วยประปา} \\
 &= \frac{51,387.12}{1,000} \\
 &= 51.39 \text{ ton CO}_2
 \end{aligned}$$

รายงานการใช้ไฟฟ้า เทศบาลเมืองทุ่งสง

ประจำปี 2564

ตุลาคม 2563 - กันยายน 2564

| เดือน | ค่าไฟฟ้า (บาท) |
|------------|---------------------|
| ต.ค.-63 | 384,040.86 |
| พ.ย.-63 | 375,419.30 |
| ธ.ค.-63 | 384,364.89 |
| ม.ค.-64 | 346,002.50 |
| ก.พ.-64 | 364,832.85 |
| มี.ค.-64 | 425,776.84 |
| เม.ย.-64 | 373,173.81 |
| พ.ค.-64 | 359,834.93 |
| มิ.ย.-64 | 410,088.34 |
| ก.ค.-64 | 379,317.79 |
| ส.ค.-64 | 355,936.25 |
| ก.ย.-64 | 426,553.97 |
| รวม | 4,585,342.33 |

การใช้ไฟฟ้า เทศบาลเมืองทุ่งสง

การใช้ไฟฟ้า 4,585,342.33 บาท/ปี

ปริมาณก๊าซเรือนกระจก = 4,585,342.33

4

= $1,146,335.58 \times 0.5821 \text{ kgco}_2\text{eg} / \text{kwh}$

= 667,281.94

1,000

= **667.28 ton co₂**

รายงานขยะที่นำไปฝังกลบ เทศบาลเมืองทุ่งสง

ประจำปี 2564

ตุลาคม 2563 - กันยายน 2564

| เดือน | ขยะที่นำไปฝังกลบ (ตัน) |
|------------|------------------------|
| ต.ค.-63 | 770 |
| พ.ย.-63 | 825 |
| ธ.ค.-63 | 825 |
| ม.ค.-64 | 825 |
| ก.พ.-64 | 825 |
| มี.ค.-64 | 825 |
| เม.ย.-64 | 825 |
| พ.ค.-64 | 825 |
| มิ.ย.-64 | 825 |
| ก.ค.-64 | 825 |
| ส.ค.-64 | 825 |
| ก.ย.-64 | 825 |
| รวม | 9,845 |

ขยะที่นำไปฝังกลบ เทศบาลเมืองทุ่งสง

ขยะที่นำไปฝังกลบ 9,845 ตัน/ปี

ปริมาณก๊าซเรือนกระจก = $9,845 \text{ t} \times 2.32 \text{ ton CO}_2 / \text{ตันขยะ}$

= **22,840 ton CO₂**

รายงานการใช้น้ำมัน เทศบาลเมืองทุ่งสง
ประจำปี 2564
ตุลาคม 2563 - กันยายน 2564

| เดือน | เบนซิน |
|------------|------------------|
| ต.ค.-63 | 1,810.00 |
| พ.ย.-63 | 1,486.00 |
| ธ.ค.-63 | 2,138.00 |
| ม.ค.-64 | 1,238.00 |
| ก.พ.-64 | 1,220.00 |
| มี.ค.-64 | 1,119.00 |
| เม.ย.-64 | 816.00 |
| พ.ค.-64 | 1,231.00 |
| มิ.ย.-64 | 1,776.00 |
| ก.ค.-64 | 733.31 |
| ส.ค.-64 | 1,217.00 |
| ก.ย.-64 | 1,467.00 |
| รวม | 16,331.31 |

การใช้น้ำมันเชื้อเพลิง เทศบาลเมืองทุ่งสง

การใช้น้ำมันเบนซิน 16,331.31 ลิตร/ปี

$$\begin{aligned}
 \text{ปริมาณก๊าซเรือนกระจก} &= 16,331.31 \text{ L} \times 2.2376 \text{ kgCO}_2 / \text{liter} \\
 &= 36,543 \text{ kgCO}_2\text{eg} / \text{liter} \\
 &= \underline{36,543} \\
 &\quad 1,000 \\
 &= \underline{36.54 \text{ ton CO}_2}
 \end{aligned}$$

รายงานการใช้น้ำมัน เทศบาลเมืองทุ่งสง
ประจำปี 2564
ตุลาคม 2563 - กันยายน 2564

| เดือน | ดีเซล |
|------------|-------------------|
| ต.ค.-63 | 14,914.00 |
| พ.ย.-63 | 12,543.70 |
| ธ.ค.-63 | 15,860.23 |
| ม.ค.-64 | 10,433.12 |
| ก.พ.-64 | 9,439.51 |
| มี.ค.-64 | 11,654.72 |
| เม.ย.-64 | 9,910.00 |
| พ.ค.-64 | 9,324.21 |
| มิ.ย.-64 | 10,526.00 |
| ก.ค.-64 | 9,723.12 |
| ส.ค.-64 | 8,950.00 |
| ก.ย.-64 | 10,174.00 |
| รวม | 133,452.61 |

การใช้น้ำมันเชื้อเพลิง เทศบาลเมืองทุ่งสง

การใช้น้ำมันดีเซล 133,452.61 ลิตร/ปี

$$\begin{aligned}
 \text{ปริมาณก๊าซเรือนกระจก} &= 133,452.61 \text{ L} \times 2.2446 \text{ kgCO}_2 / \text{liter} \\
 &= 299,548 \text{ kgCO}_2\text{eg} / \text{liter} \\
 &= \underline{299,548} \\
 &\quad 1,000 \\
 &= \underline{299.55 \text{ ton CO}_2}
 \end{aligned}$$

